

Registratie van een vondstmelding in de pastorie van de Sint-Medarduskerk te Vreren (Tongeren) op 11 februari 2009

Op dinsdag 10 februari kregen we vanuit RO-Vlaanderen een mailtje met de mededeling dat er bij restauratiewerken aan de pastorie (Sint-Medardusstraat 42, afd. 12, sectie B, perceel 289A; fig.1, 2 en 3) van de Sint-Medarduskerk te Vreren skeletresten waren aangetroffen door enkele arbeiders. Deze werden gevonden net onder de vloer van de noordwestelijke kamer van de pastorie. Nadat er de dag ervoor al een onderzoek werd uitgevoerd door het parket en het politielabo - men dacht eerst aan een verdacht overlijden - werd de vondst doorgespeeld aan het Agentschap R-O Vlaanderen. Zij werden hiervan op de hoogte gebracht door het gerechtelijke labo op aansturen van DVI van de federale politie. De verzegeling van het pand werd opgeheven en het VIOE op de hoogte gebracht. Diezelfde dag werd een bezoek gebracht aan de site en werd afgesproken met de eigenaar en de aannemer dat een kleine ploeg van het VIOE-Limburg op woensdag 11 februari de registratie zou uitvoeren.

De site ligt bovenop een heuvel in het midden van het dorp. De pastorie werd vlak tegen de kerk aangebouwd. De site ligt in een bebouwde zone maar de gronden er rond zijn droge leembodems zonder profiel (Abp).



Fig.1: zicht op de pastorie en de kerk



Fig.2: topografische kaart

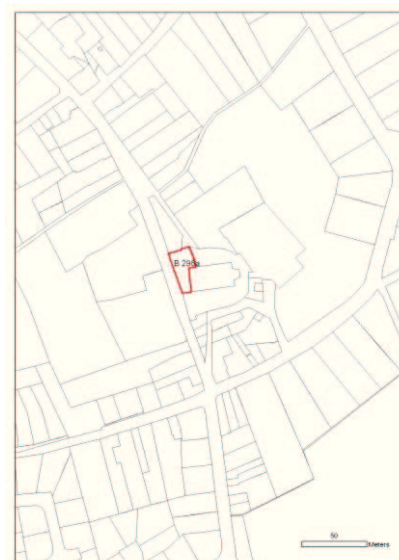

Fig.3: kadasterplan

In de noordoostelijke hoek van de noordwestelijke kamer van de pastorie (fig. 3 en 4, kamer 1; rood vierkant), waar de skeletresten werden aangetroffen, werd na een paar cm te hebben verwijderd het oppervlak volledig zuiver gemaakt. Er werden geen archeologische sporen aangetroffen.



Fig.4: doorsnede van de pastorie

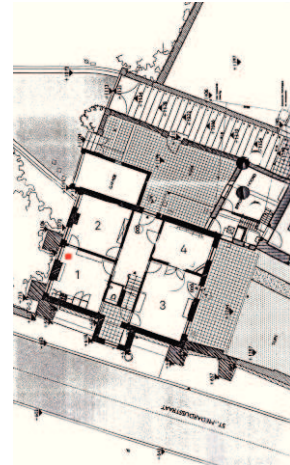

Fig.5: plattegrond van de pastorie

De skeletresten werden aangetroffen in een compact, geelgrijze, zandige, lemige opvullingslaag, gevuld met puin. Dit puin bestond uit fragmenten van mergelblokken, bakstenen, mortel en leisteen. Na een boring konden we vaststellen dat deze laag minstens 60cm dik was.



Fig.6: opkuisen van de opvullingslaag



Fig.7: opgekuist vlak

In deze laag werden nog skeletresten en botfragmenten van menselijke oorsprong aangetroffen. De botresten in deze puin- en opvullingslaag zijn waarschijnlijk afkomstig van het rond de kerk gelegen kerkhof dat met de bouw van de pastorie misschien deels geruimd werd en waardoor botresten in deze laag terecht kwamen. De skeletresten werden naderhand naar het VIOE - labo te Zellik gebracht waar ze antropologisch zullen bestudeerd worden en in het depot worden opgeslagen.

Uiteindelijk werd er een brief opgemaakt voor de eigenaar waarin het terrein werd vrijgegeven.

Geert Vynckier