

**Archeologisch vooronderzoek
Asse, Huinegem**



COLOFON

Opdracht:

Archeologisch vooronderzoek Asse-Huinegem

Opdrachtgever:

Dexia Bank nv
Pachecolaan 44
1000 Brussel

Opdrachthouder:

SORESMA nv
Britselei 23
2000 Antwerpen

Tel 03/221.55.00
Fax 03/221.55.03
www.soresma.be

kwaliteitslabel
ISO 9001:2000



Identificatienummer:

129696

Datum: status / revisie:

November 2009 definitief

Vrijgave:

Jan Parys

Projectmedewerkers:

Schynkel Evelyn & Gierts Ilse

© Soresma 2009

Zonder de voorafgaande schriftelijke toestemming van Soresma mag geen enkel onderdeel of uittreksel uit deze tekst worden weergegeven of in een elektronische databank worden gevoegd, noch gefotokopieerd of op een andere manier vermenigvuldigd.

Inhoud

<i>Inhoud</i>	<i>1</i>
<i>1 Samenvatting</i>	<i>3</i>
<i>2 Inleiding</i>	<i>4</i>
<hr/>	
<i>2.1 Algemeen</i>	<i>4</i>
<i>2.2 Doel van het onderzoek</i>	<i>4</i>
<i>2.3 Opzet van het rapport</i>	<i>4</i>
<i>2.4 Methode</i>	<i>4</i>
<i>3 Aard van de bedreiging</i>	<i>5</i>
<i>4 Bodemkundige, landschappelijke en archeologische gegevens</i>	<i>6</i>
<hr/>	
<i>4.1 Bodemkaarten en landschapsvorming</i>	<i>6</i>
<i>4.2 Archeologische gegevens</i>	<i>6</i>
<i>5 Het proefsleuvenonderzoek</i>	<i>7</i>
<hr/>	
<i>5.1 Methode</i>	<i>7</i>
<i>5.2 Sporen en structuren</i>	<i>8</i>
<i>5.3 Vondsten</i>	<i>8</i>
<i>6 Waardering</i>	<i>9</i>
<i>7 Aanbeveling</i>	<i>10</i>
<i>8 Bijlage</i>	<i>11</i>
<hr/>	

Prospectie
Vergunningsnummer: 2009/311
Aanvrager: SCHYNKEL Evelyn
Naam site: Asse, Huinegem 2

1 **Samenvatting**

In opdracht van de Dexia Bank nv heeft Soresma een archeologisch vooronderzoek uitgevoerd voorafgaand aan de uitbreiding van het cultureel centrum te Asse, Huinegem. De oppervlakte van dit terrein bedraagt ca. 4.000 m² waarvan 12% diende onderzocht te worden door middel van proefsleuven. Door beperkingen op het terrein is slechts 300 m² archeologisch onderzocht.

Soresma is nagegaan wat de impact is van de geplande werken op eventueel aanwezige archeologische waarden. Ook heeft Soresma door middel van een proefsleuvenonderzoek de archeologische waarden proberen duiden en waarderen.

Verscheidende onderzoeken in het verleden, uitgevoerd door het Vlaams Instituut voor Onroerend Erfgoed en Agilas vzw, toonden aan dat in de onmiddellijke omgeving van het huidige terrein archeologische sporen aanwezig waren. Bij de bouw van de bibliotheek werden middeleeuwse sporen, een paardenskelet en enkele post-middeleeuwse grafkelders aangetroffen.

Bij het proefsleuvenonderzoek is gebleken dat de moederbodem zich onder een dikke ophogingslaag van meer dan 1 m bevond. Het noordelijke deel van het terrein was bovendien zwaar verstoord door puin en beton in de ondergrond. Er zijn geen archeologische waarden in het onderzoeksgebied aangetroffen.

Gelet op de archeologische verwachting als gevolg van de verstoringen en de afwezigheid van relevante archeologische waarden adviseert Soresma dan ook voorafgaand aan de werken geen archeologische vervolgonderzoek uit te voeren.

2 Inleiding

2.1 Algemeen

In opdracht van Dexia Bank nv heeft Soresma een archeologisch vooronderzoek uitgevoerd voorafgaand aan de uitbreiding van het cultureel centrum in de gemeente Asse.

In het kader van het 'archeologiedecreet' (decreet van het Vlaams Parlement 30 juni 1993, houdende de bescherming van het archeologisch patrimonium, inclusief de latere wijzigingen) en het uitvoeringsbesluit van de Vlaamse Regering van 20 april 1994, is de eigenaar en gebruiker van gronden waarop archeologische waarden zich bevinden, verplicht deze waarden te behoeden en beschermen voor beschadiging en vernieling. In het licht van de bestaande wetgeving heeft de opdrachtgever beslist, in samenspraak met Agentschap R-O Vlaanderen, eventuele belangrijke archeologische waarden te onderzoeken voorafgaand aan de aanleg van de verkaveling. Dit kan door behoud *in situ*, als de waarden ingepast kunnen worden in de plannen, of *ex situ*, wanneer de waarden onomkeerbaar vernietigd worden.

Het plangebied beslaat een zone te Asse, Huinegem. De oppervlakte bedraagt ca. 4.000 m², waarvan 12 % archeologisch onderzocht diende te worden door middel van proefsleuven.

Het archeologisch onderzoek is uitgevoerd op 3 november 2009 door Evelyn Schynkel en Ilse Gierts. Contactpersoon bij de bevoegde overheid, Agentschap R-O Vlaanderen, is Els Patrouille. Contactpersoon bij de opdrachtgever, Dexia Bank nv, is de heer Christian Vuerstaek.

2.2 Doel van het onderzoek

Het onderzoek wil een degelijk en onderbouwd advies geven voor eventueel archeologisch vervolgonderzoek. Daartoe worden enerzijds de impact van de geplande werken onderzocht en anderzijds eventuele archeologische waarden gesitueerd en gewaardeerd.

2.3 Opzet van het rapport

Na de samenvatting en dit inleidend hoofdstuk wordt de bedreiging geschetst. Vervolgens wordt stilgestaan bij de bekende archeologische en bodemkundige gegevens uit het plangebied en omgeving. Daarna worden de resultaten van het veldwerk voorgesteld. Uiteindelijk volgt een synthese en een advies voor eventueel vervolgonderzoek.

2.4 Methode

Soresma heeft in eerste fase getracht zoveel mogelijk relevante informatie te verwerven over het plangebied en de toekomstige ingrepen. Daarbij is onder andere gebruik gemaakt van de bodemkaart, de bodemgebruikskaat en de bouwplannen van het gebouw. Op basis van deze informatie is een archeologische verwachting opgesteld. Er is ook gesproken met mensen die een goede kennis hebben van de historische en archeologische waarde van de omgeving van het plangebied.

3 ***Aard van de bedreiging***

Aan Huinegem 2 te Asse worden bouwwerken uitgevoerd op de percelen 268A, 268B, 470 en 473C (Afdeling 2, Sectie L).

De aanleg van een gebouw brengt bodemingrepen met zich mee die een duidelijk nefaste invloed op eventuele archeologische waarden hebben. Indien er archeologische waarden aanwezig zijn, worden zij geheel of gedeeltelijk vernietigd.

4 Bodemkundige, landschappelijke en archeologische gegevens

4.1 Bodemkaarten en landschapsvorming

Op de bodemkaart is het plangebied ingekleurd als droge leembodem met textuur B horizont.

Het plangebied staat op de bodemgebruikskaart als bebouwing ingekleurd.

4.2 Archeologische gegevens

Verskillende onderzoeken in het verleden, uitgevoerd door onder meer het Vlaams Instituut voor Onroerend Erfgoed en Agilas vzw, toonden aan dat in de onmiddellijke omgeving van de toekomstige verkaveling archeologische sporen aanwezig waren. Bij de bouw van de bibliotheek, aanpalend aan het huidige onderzoeksgebied, werd beperkt archeologisch onderzoek uitgevoerd. Daarbij werden middeleeuwse sporen, een paardenskelet en een paar post-middeleeuwse grafkelders aangetroffen.

Naast de bibliotheek en het cultureel centrum is het Oud-Gasthuis gelegen, vermoedelijk in de 13^e eeuw gesticht als klooster. In 1644 vestigden er zich Augustinessen. De oorspronkelijke zusters liggen mogelijk ergens op de terreinen begraven, maar daar werden in het verleden nog geen sporen van aangetroffen.

5 *Het proefsleuvenonderzoek*

5.1 *Methode*

Er werden drie sleuven aangelegd over het hele terrein (Bijlage). Bij de aanleg van de sleuven is rekening gehouden met een ruimtelijke spreiding en met de toekomstige bodemingrepen. Er is op toegezien dat de plaatsing van funderingen zo weinig mogelijk hinder zal ondervinden van de aangelegde proefsleuven.

Alles samen werd ongeveer 300 m² sleuven aangelegd, wat overeenkomt met 9 % van het totale onderzoeksgebied. Dit is minder dan beschreven in de Bijzondere Voorschriften, aangezien op het terrein enkele hindernissen aanwezig waren. De aanleg gebeurde door middel van een graafmachine. Minimaal twee archeologen begeleidden de aanleg.

Op het terrein lag een ophogingslaag die op sommige plaatsen tot ca. 2m diep ging (Afbeelding 1, 2 en 3). Het noordelijk deel van het terrein was zwaar verstoord door puin en beton (proefsleuf 1 en 3). Onder de ophogingslaag bevond zich het archeologisch relevante niveau.



1. Proefsleuf 1: Ophogingslaag

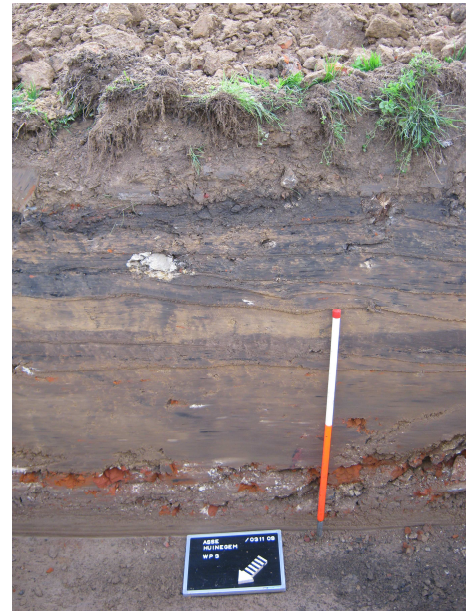

2. Proefsleuf 3: Puinverstoring

Het proefsleuvenonderzoek had een prospectief karakter. Bedoeling was na te gaan in hoeverre de bodemopbouw in het plangebied gunstig was voor een verdere archeologische opgraving en of in het plangebied archeologische waarden aanwezig zijn. Deze waarden dienden gewaardeerd te worden.



3. Proefsleuf 3: Zware verstoring door puin en beton

5.2 Sporen en structuren

Tijdens het onderzoek werden geen sporen aangetroffen.

5.3 Vondsten

Tijdens het onderzoek werden geen vondsten aangetroffen.

6 *Waardering*

Op basis van de hierboven vermelde gegevens en het proefsleuvenonderzoek is het mogelijk tot een archeologische verwachting te komen voor het hele plangebied. De verwachting beperkt zich tot het plangebied en tot de geplande verstoring.

Samenvattend kan gesteld worden dat tijdens het proefsleuvenonderzoek geen archeologische waarden zijn aangetroffen. Het terrein was ernstig verstoord door puin en beton. Op basis van de resultaten van het onderzoek verwacht Soresma geen noemenswaardige archeologische waarden in het plangebied. Soresma beveelt dan ook geen vervolgonderzoek aan.

7 ***Aanbeveling***

Op basis van het proefsleuvenonderzoek raadt Soresma aan dat in het plangebied geen verder archeologisch onderzoek dient te gebeuren.

8 Bijlage

- Foto's



Proefsleuf 1: Ophogingslaag en zware puinverstoreningen tot op een diepte van meer dan 2m



Proefsleuf 2: Ophogingslaag van meer dan 1m



Proefsleuf 2: Ophogingslaag

Algemeen Overzicht
schaal 1:500



Proefsleufonderzoek Huirnegem 2

Gemeente Assen

Dexia Real Estate Banking

Algemeen Overzicht

Kaartnummer 1

verklaring

 Moederbodem

 Verstoring

 Topografische Kaart

schaal 1:500

formaat A4

datum 24-11-2009

doc.nr. dlm/129692.dwg



soresma