

## Ieper, Grote Markt 33 / D'hondtstaat



**Rapportage vondstmelding**  
**Ieper, Grote Markt 33 / D'hondtstaat**

**I. Verslaggevers:**

\*Naam, adres, contactgegevens, functie van de opstellers van het rapport en datum melding.

Marc Dewilde, Stadenstraat 39, 8610 Kortemark

051/61 01 68, 0477/56 04 23, [marc.dewilde@rwo.vlaanderen.be](mailto:marc.dewilde@rwo.vlaanderen.be)

Erfgoedonderzoeker archeologie VIOE

Jan Decorte, Reningelststraat 13, 8950 Kimmel

057/48 78 92, 0473/46 01 78, [jan.decorte@co7.be](mailto:jan.decorte@co7.be)

Archeoloog Archeo7

Vaststelling: 19/03/2010; Melding: 19/03/2010; Veldwerk: 22-24/03/2010 (2010/085)

Verder onderzoek: niet meer aan de orde

**II. Identificatie**

\*Een beschrijving van locatie van de site, met de volgende elementen:

*Provincie(s):* West-Vlaanderen

*Gemeente(n):* Ieper

*Deelgemeenten(n):*

*Coördinaten:* Tussen Lambert X: 45648,95 / Y: 172169,12 en X: 45650,76 / Y: 172203,02

*Kadastergegevens:* Ieper, Sie H, 350F, 355A 356E

*Toponiem(en)*

*Naam van de site: ):* D'hondtstraat 4, 4A

*Algemene beschrijving: topografie, bodemkundig, archeologisch; dus een algemene beschrijving van de criteria die voor de afbakening van de site zijn aangewend.*

De vindplaats ligt aan de D'hondtstraat, zo'n 20m ten zuiden van de Grote Markt, op de vlakke zandleemrug, die zo'n 200m westelijker door de (vallei van de) Iepere wordt doorsneden. Deze zone werd vermoedelijk al in de 12<sup>de</sup> eeuw ontwikkeld.

De vindplaats ligt ook deels op het achtererf van een pand, dat op de Grote Markt gericht was en in de 15<sup>de</sup> eeuw bekend stond als "Spaengen".

**III. Archeologische nota**

\* Een summiere beschrijving van het onderzoek dat voorafgaand aan het onderzoek op de site werd uitgevoerd.

Geen voorafgaandelijk onderzoek

\*De archeologische beschrijving van de site en het onderzoek dat heeft plaatsgevonden: methodiek van het onderzoek en de resultaten. .

Door het uitbreken van kelders is het terrein plaatselijk diep verstoord. Er was trouwens ook al een en ander weggegraven alvorens de waarnemingen werden uitgevoerd. Toch kon op enkele plaatsen de opbouw ervan geverifieerd worden.

In het westprofiel is de moederbodem geelbruine zandleem, plaatselijk grijs gereduceerd. Daarop ligt een grijs, humeuze oude bodem met zwarte vlekjes (vegetatieresten), volgt een pakket bestaande uit een opeenvolging van laagjes zandleem en humeuze bandjes (woonlaagjes). Dit wordt afgedekt door een zandleempakket.

Naar de D'hondtstraat toe wordt het archeologisch pakket dikker. Op de oude bodem valt nu een dik zwart afvalpakket op.

De structuren zijn karakteristiek voor een middeleeuwse stadscontext.

Verschillende ingegraven mestkuilen vertonen sporen van beschoeiing. Ze leveren uiteraard veel vondsten op. Zo werd in één ervan zeer veel leerafval gevonden.

Er zijn aanwijzingen voor houtbouw, die later door steenbouw of vakwerk wordt vervangen. Daarbij is de oriëntatie van de gebouwen behouden. Naast een duidelijke palenrij verschijnt een ‘bakstenen’ fundering van 0,75m breed. Eigenlijk bestaat de fundering uit rood baksteenovenafval, ijzerzandsteenpuin, dakpanfragmenten en mortel. In één muur zit ook een weinig geel baksteenpuin. Uit de baksteenformaten valt af te leiden dat de toepassing van baksteen al uit de 2<sup>de</sup> helft van de 13<sup>de</sup> eeuw dateert.

De aangetroffen muurresten kunnen in confrontatie met het Popp-kadaster behoorlijk geduid worden.

Een vierkante constructie, die uitgaat op de D’hondtstraat heeft zijden van 8m. Enkele palen kunnen in verband gebracht worden met een achterwand waardoor een ruimte van 8 op 5m ontstaat, waarop 2 kleine kamertjes aansluiten. Een andere muur is vermoedelijk een tuinmuur. Net ernaast werd een tonput aangetroffen, die vol stak met puin. De meest noordelijke muur kan aan de uitbouw van “Spaengen” gekoppeld worden.

Het aangetroffen aardewerk gaat terug tot de (late?) 12<sup>de</sup> eeuw.

Dendrochronologisch onderzoek zal uitwijzen of de houtbouw (O-W gerichte palenrij) hiertoe behoort. De baksteenbouw vangt al aan in de 13<sup>de</sup> eeuw.

#### **IV Bibliografie**

\*De referenties van de bronnen die zijn gebruikt.

VANDENBUSSCHE, P. 1985: De huizen van de Ieperse Grote Markt in de 15<sup>de</sup> eeuw.

Een topografische studie, *De Ieperse markt. Een historisch fenomeen*, Ieper, 29-48

TERMOTE, J. 1990: Het stadsarcheologisch onderzoek te Ieper in 1988-1989.

*Westvlaamse Archaeologica*, jg. 6, 3, 65-78

#### **V. Trefwoorden**

\*Aanduiden van trefwoorden voor de datering en identificaties van de site.

Stadsarcheologie, Middeleeuwen, houtbouw, baksteenbouw, mestkuilen, tonput

#### **VI. Kaart.**

\*De kartografische aanduiding van de site. De minimale vereiste precisie voor deze aanduiding is 1:5.000 (op kadasterkaarten).



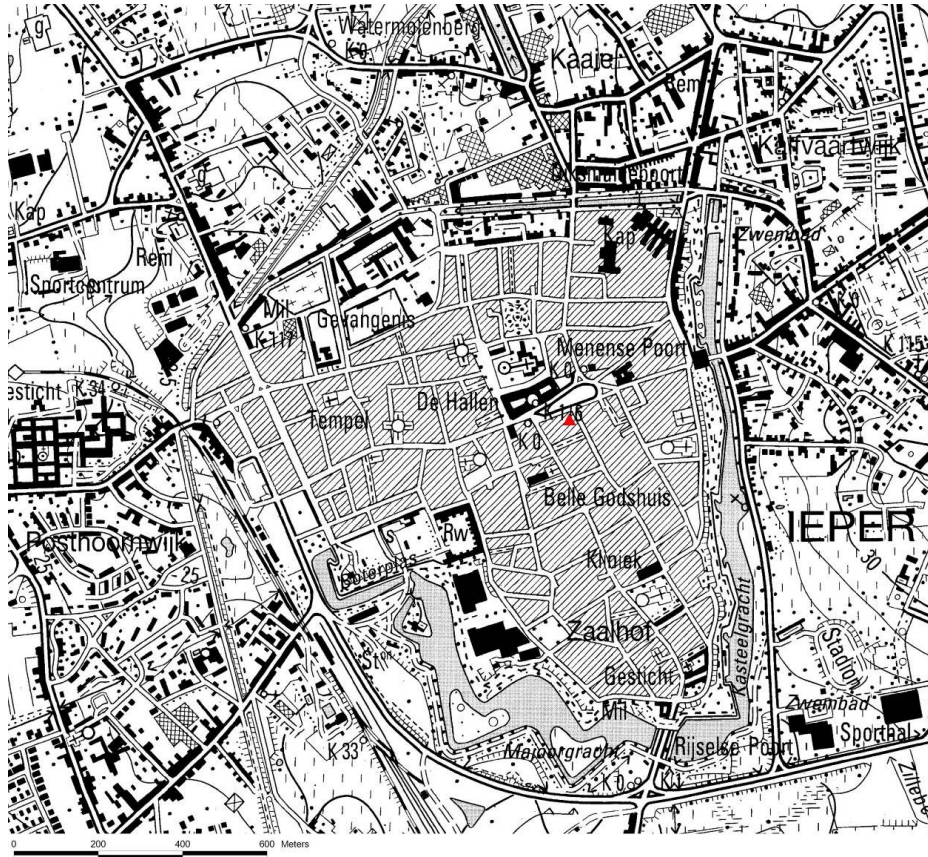

Lokalisatie van de vondst

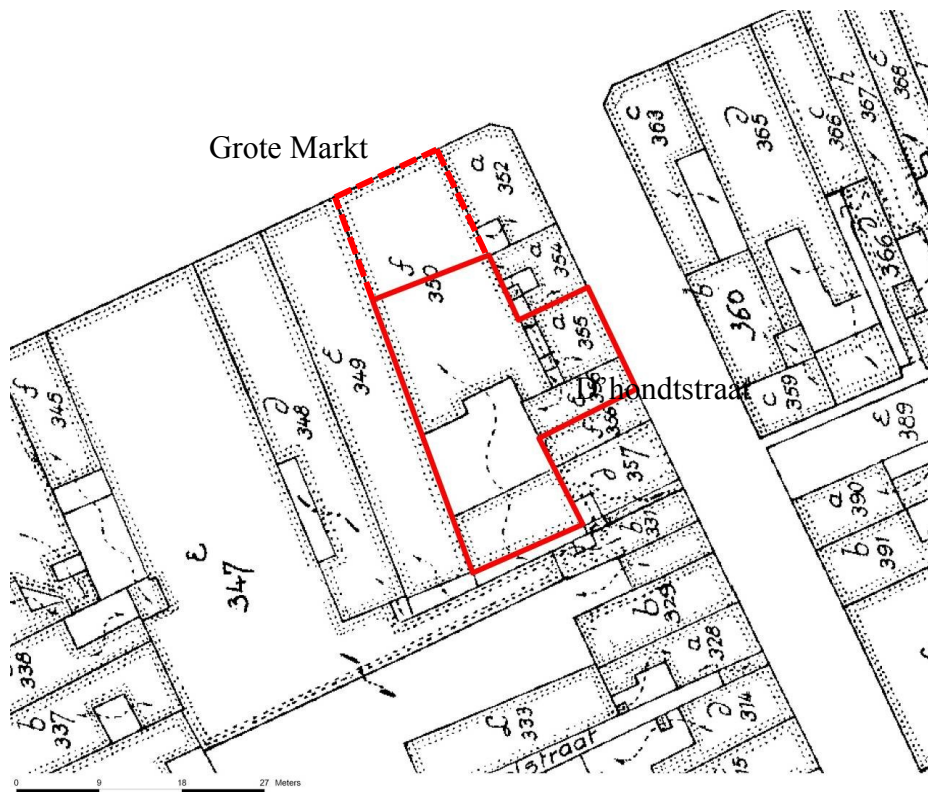

Kadastrale situatie (1/825)

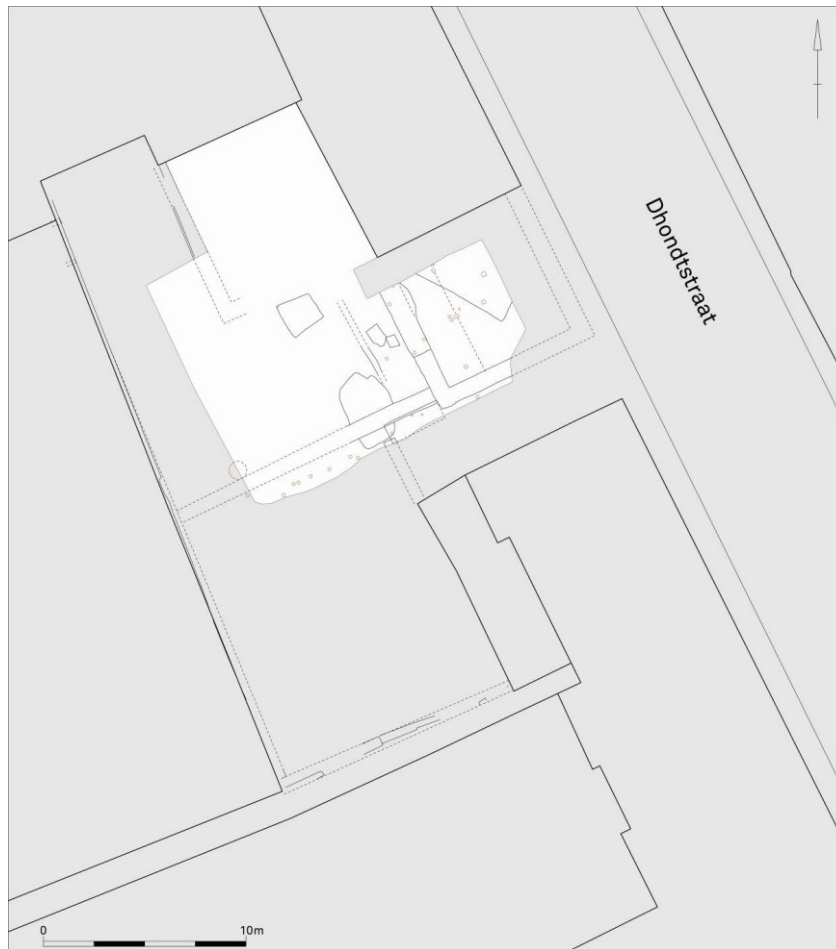

Registratie van de aangetroffen sporen (1/377)

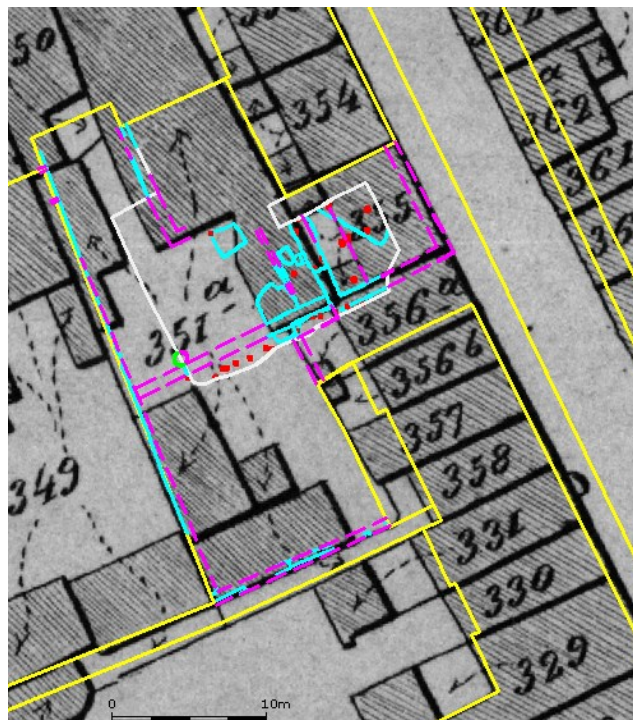

Projectie van de aangetroffen sporen op het Popp-kadaster



**VII. Foto's**  
(optioneel)

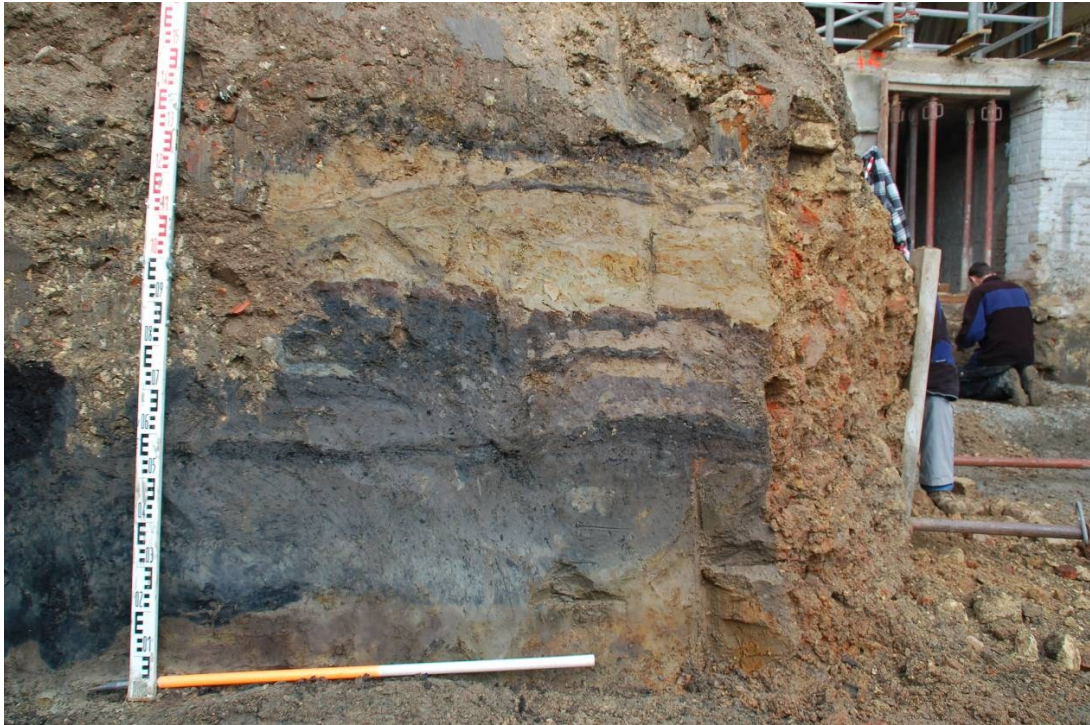

Terreinopbouw (westelijk)



Mestkuilen





Palenrij in het Z-profiel van de werkput



Funderingen in steenbakkerijafval





Houten tonput (links) naast de tuinmuur